BERLiNiB

2019/B May
June July
August

Beauty Style
Fashion

ISSN 2535-602X

कवर मॉडल हमारे BERLiNiB 2019 / बी मुद्दा है *Elmayahh,* के द्वारा तस्वीर

ए टकोमा {देखने के लेख "रयिल GenZ की शैलयिाँ")

2019 / बी

BERLiNiB

ISSN 2535-602X

प्रकाशति

BERLiNiB 2019 / बी

BERLiNiB: के माध्यम से एथेंस में मुख्यतः बने, अन्य बातों के अलावा, होने के नाते, लबिरेशन और

Nibbling। Aristo टकोमा उपनाम से एक अवधारणा
एसआर वेबर, ओस्लो। ISSN 2535-602X
औपचारकि उत्पादन स्थान: ओस्लो, नोर्वे

मेल: Yoga4d: VRGM, Holmenv 68, 0376 ओस्लो
berlinib.com
industrialbabes.com @berlinib

संपादकीय सहायक:
लुसी Blay, @lucyblay

जब हम एक पत्रकिा करते हैं तो हम खरोंच से लेआउट शुरू करने और इस संपादकीय पृष्ठ के बाईं ओर पर एक नीले नोट में टैग, "लेआउट के टेस्ट" जोड़ें। यह स्वाभावकि रूप से और धीरे-धीरे हमारे अपने पत्रकिा में तब्दील हो जाता। हम पहले परीक्षण छवयिों हमारे अपने मूल शूटगि से छवयिों के साथ (जो सभी हमारे Instagram खाते में दर्ज कर रहे हैं) में से हर एक की जगह। इस वधिकि पीछे वचिार यह है कहिम अपने पत्रकिा के लिए केवल सबसे अच्छा प्रेरणा चाहते हैं, तो हम इस तरह के वोग, न्यूमरो, हार्पर बाजार और एली पत्रकिा के रूप में हमारे पसंदीदा स्रोतों से छवयिों को चुनने, छवयिों के साथ हमारे पृष्ठों हमें हम के रूप में प्रेरति करते हैं कि प्रकाश के लिए हमारे अपने पूरी तरह से मूल प्रकाशन बनाने के लिए काम करते हैं। हर अंक को इस तरह से वकिसति की है, और इसके प्रकाशन के समय (प्रकाशन समय के लिए, हमारी वेबसाइट प्रदान) सभी सामग्री हमारी अपनी है। यह केवल पर है

इसी समय के दौरान "प्रकाशति" डाक टकिट इस पेज के बाईं ओर दखिाई देगा।

सभी लेख और अन्य पाठ शुरू से ही मूल काम कर रहे हैं।

कॉपीराइट: फैशन ब्लॉगर्स पत्रकिा, मॉडल और करने के लिए स्वीकृतयिां के साथ छवयिों को Reblog कर सकते हैं

फोटोग्राफर, और अधकि के लिए हमारी वेबसाइट पर DIRECTORY अनुभाग प्रदान

जानकारी। यह सबसे आसान एक पीसी है, जहां आप नेवगिट करने के लिए रेखांकति पाठ लाइनों पर क्लकि करें का उपयोग कयिा जाता है।

प्रतभिाशाली लोगों और फैशनपरस्त जो हमारे साथ काम करना चाहते हैं, पर हमसे संपर्क करें berlinib@aol.com instagram पर या डीएम। हम हमेशा, लेखकों मॉडल से सुनने के लिए खुले हैं,

फोटोग्राफर, स्टाइलस्टि, मेकअप कलाकार, सेट डजिाइनर, फैशन डजिाइनर, वज्ञिापनदाताओं और अन्य उत्साही क्रएिटवि जो योगदान करना चाहते हैं।

एक नई पत्रकिा के रूप में, BERLiNiB पूरी तरह से स्वयं प्रदान की जाती है। लाइन उपकरण के शीर्ष, और महान स्वाद और की रचनात्मक कौशल के साथ हमारे

योगदानकर्ताओं, हम इस सीमा के भीतर उत्कृष्ट परणिाम पैदा करते हैं।

***Aristo टकोमा {* में एक फोटोग्राफर, और की,** BERLiNiB संपादक; और यह भी अक्सर स्टाइलस्टि}

ब्रांड: संपादकीय सामग्री फैशन ब्रांड द्वारा प्रायोजति कयिा जा सकता है। महत्वपूर्ण प्रायोजन हमेशा संपादकीय में और instagram पर हमारे पोस्टगि में बताया गया है। गुणवत्ता वाले वज्ञिापन, 500 जनसंपर्क ए 3 पृष्ठ, या सम्मलिति करने के लिए

€ 500 जनसंपर्क ए 3 पृष्ठ, या
संपादकीय प्रायोजक, के माध्यम से हमसे संपर्क करें berlinib@aol.com या डीएम।

वज्ञिापन: वज्ञिापन 'वज्ञिापन' चहिनति हैं या तो यह स्पष्ट है ब्रांड नाम दखिाया गया है। मॉडल और फोटोग्राफरों के लिए स्वीकृतयिां साथ BERLiNiB पत्रकिा में वज्ञिापन, भी हमारे Instagram खाते पर पोस्ट कर रहे हैं।

प्रत्येक प्रकाशति BERLiNiB पत्रकिा के सामग्री कॉपीराइट स्टीन हेनगि Braten रॉयश उर्फ Aristo टकोमा है। सभी contentcreation में शामलि लोगों को नामति कयिा है (मॉडल नाम हैं के रूप में वे चाहते हैं)। अहस्ताक्षरति सामग्री संपादक द्वारा होता है।

BERLiNiB *एक गुणवत्ता पीडीएफ एक पीसी की तरह एक बड़ी स्क्रीन पर एक फोन की तरह एक छोटे से प्रदर्शन पर ब्राउज़ करने योग्य और पठनीय रूप में मुक्त करने के लिए उपलब्ध है। चूंकि कोई सदस्यता शुल्क है, हम किसी को भी दान करने के लिए हमारे पत्रकिा द्वारा uplifted महसूस करता है आमंत्रति करते हैं; जानकारी के लिए वेबसाइट देखें।*

प्रौद्योगकिी में शामलि हैं:
नकिॉन डीएफ, Nikkor डब्ल्यू / वी आर, केडीई नयिॉन, Gimp, लब्रिे ऑफसि, FontLibrary.org, और पीसी एंड्रॉयड-86 मंच। BERLiNiB पूरी तरह से वाणज्यिकि अनुबंध और वज्ञिापन द्वारा वत्ति पोषण कयिा जाता है, तो हम खरीदा लाइसेंस के माध्यम से समान रॉयल्टी फोंट का उपयोग करेंगे।

अधकिांश

मांग में

सामान

स्प्रगि / समर 2019

के लिए

नथाली सोफयिा,
@fashionjudgment, BERLiNiB
फैशन संवाददाता के अनुसार,

nathaliesophiajournaliste @ gmail.com

अपने भीतर के बच्चे को तलाशने अंत में उन पागल ऊँची एड़ी के जूते पहने के लिए से, मौसम की प्रवृत्तअिपने flaunting है

व्यक्तत्वि।

1. नीचे बाल, पनि!

मौसम पसीना से ऊपर वार्मगि है, इसलिए, बल्कि एक बाल्टी टोपी या अन्य headwear में, क्यों बाल सामान को स्नैप नहीं? प्रादा हेडबैंड को वर्साचे बाल पनि से, बाल सामान के मौसम के लिए फैशन-लड़की के जाने के लिए कर रहे हैं। अलग अलग रंग और शैलयिों, से रंगीन दलि के आकार का स्नैप-क्लपि है कि, अपने भीतर के बच्चे से बात सोना मोती अपने कालातीत सुंदरता दखिाने के लिए साथ अलंकृत क्लपि में उपलब्ध है। बाल सामान उच्च फैशन बुटीक में या ज़रा तरह तेजी से फैशन स्टोर में पाया जा सकता है, इसलिए हर शैली और बजट के अनुरूप करने के लिए कुछ है।

2. चरवाहा जूते

यी-हा! सभी शहर लड़कयिों के लिए, देश नज़र वापस आ गया है! केंडल जेनर और रोजी HuntingtonWhitley की तरह स्ट्रीट शैली प्रभावशाली व्यक्तयिों दनि और रात दोनों अवसरों के लिए काउबॉय बूट कमाल देखा गया है। यहां तक कि कार्ल लागेरफील्ड, जो दुर्भाग्य से इस साल फरवरी में नधिन हो गया, जूते की इस क्लासकि शैली उसकी फेंडी FW18 रनवे संग्रह में काउबॉय बूट की वशिषता द्वारा अनुमोदन के टकिट दे दयिा। चरवाहा जूते मुख्यधारा में लौट आए है, और ऐसा लगता है कि वे यहाँ हो रहने के लिए। सही दनि-रात संगठन के लिए, एक flowy बोहेनयिा शैली maxidress के साथ अपने जूते जोड़ी।

3. खच्चर-हील्स

जूते स्प्रगि / समर 2019 के सहायक काउबॉय बूट नरिाशा अपनी बात नहीं कर रहे हैं, नहीं तो है! वहाँ अपने जूते के साथ एक बयान बनाने के लिए अन्य तरीके हैं। आप कैसे सहज और के लिए खच्चरों प्यार तो आसानी से पहन वे कर रहे हैं, अपनी शैली तरक्की का सबसे अच्छा तरीका एक बल्लिी का बच्चा एड़ी जोड़ना है। बलेनसएिज की बल्लिी का बच्चा एड़ी खच्चरों भी उपलब्ध शैलयिों की एक सीमा अपने कदम सूट करने के लिए है एक लंबे, नुकीले के लिए खड़े लायक पैर की अंगुली, और इस तरह आम और Topshop के रूप में लोकप्रयि भंडार है।

4. वशिाल चश्मा

जो लोग अभी तक कर रहे हैं छोटे धूप का चश्मा प्रवृत्तकि कोशशि करने के लिए: यह तो अब अपने चक्र के अंत में है अपने आखरिी मौका हो सकता है। मेजर फैशन हाउस अब धूप का स्टाइलशि लेकनि गैर कार्यात्मक शैली अस्वीकार कर रहे हैं, उन्हें ढाल या प्रदर्शन चश्मे की याद ताजा कर उनकी जगह। लोएवे से नाइकी के साथ बगुला प्रेस्टन के सहयोग के लिए, 'बाइकर धूप का चश्मा' और सुरक्षात्मक चश्मे से प्रेरति उन नए आईटी नज़र कर रहे हैं।

5. छोटे हैंडबैग

छोटे हैंडबैग कार्यात्मक हैं? नहीं। लेकनि वे मज़ा कर रहे हैं? सही है। और वे फैशन चीख करते हैं? सबसे नश्चिति रूप से। जो लोग सोचते हैं एक छोटे से बैग में कुछ भी फटि नहीं कर सकते और इसलिए पूरी तरह बेकार है के लिए, मुझे इसे तोड़ने के लिए नीचा दखिाया: जब आप दोस्तों के साथ बाहर जाना है, आप सभी की जरूरत कुछ पैसे या क्रेडटि कार्ड, हो सकता है कुछ Lippy और अपनी चाबी है । आप एक छोटे से बैग में यह सब फटि कर सकते हैं! अपने फोन के बारे में क्या? ठीक है, हम में से ज्यादातर के लिए, यह समय के सबसे अधकि हमारे हाथ में वैसे भी, तो क्यों नहीं छोटे बैग एक मौका दे? सब के बाद, जो Jacquemus की दस्तकारी सूक्ष्म आकार totes के लिए कोई कह सकते हैं?

6. पागल बालयिां

'मौसम Tis पागल जाने के लिए! मेरा मतलब है, आप रॉक तुम क्या पहन रहे हैं तो आप सरि्फ मलिान फैशन वीक में रनवे उतर गया वश्विास है जब आप वास्तव में कोई गलत कर सकते हैं। घेरा कान की बाली प्रवृत्तकि बाद, हम अब कान की बाली वभिाग में एक नई प्रवृत्तकि साथ स्वागत कयिा गया है और यह है कि... है ठीक है, तुम क्या चाहते है! आप सबसे फैशनेबल रास्ता के रूप में एक छोटे से मार्गदर्शन की जरूरत है इस प्रवृत्तसि संपर्क करना है, यहाँ यह है: यह बड़ा करें। लोएवे, च्लोए, गवािंची और यहां तक कि मलिान के लालत्यि और परष्किार के स्वयं के मास्टर; जयिोर्जयिो अरमानी, सभी जानते हैं कि जब यह बालयिों की बात आती है, बड़ा नश्चिति रूप से बेहतर इस मौसम है।

7. छापा मारने दादी की कोठरी

एक सूक्ष्म रास्ते accessorise के जरूरतमंद लोगों, और जो लोग डर है कि उनके लोलकी भारी टुकड़े धारण करने के लिए सक्षम नहीं होगा के लिए, हम अनुशंसा करते हैं कि आप अपनी दादी की कोठरी में जाकर कुछ मोती पाते हैं। और, जब आप इसे पर हैं तो आपको कुछ बल्लिी का बच्चा एड़ी, आर्थोपेडकि दखिने जूते भी पाते हैं या नहीं। अगर आप भाग्यशाली हैं, तो वे फटि होगा। कुछ भी ऐसा दखिता है जैसे एक समिोन रोचा रनवे पर काम कर सकता था एकदम सही है। पछिले सत्र में सब के बारे में महलिाओं के फैशन में लगि तरलता था; मर्दाना suiting और आराम फटि बटन-अप शर्ट की वशिषता। इस सीजन में स्त्री शक्तऔिर vulnerablity के बीच अंतर को पूरा करने के बारे में है, एक बच्चे को एक महलिा की नरम नम्रता के साथ संयुक्त की बेगुनाही। इस अवधारणा को प्रेरणादायक है

महलिाओं के फैशन का डजिाइनरों और खरीदारों के दलिों। क्लासकि suiting और बोल्ड संज्ञा छाया संयोजन महलिा शक्तचिलिाती, और हम इसे प्यार करता हूँ।

8. स्क्वायर पैर की अंगुली

एक समय था, जब एक लंबे, नुकीले टपि कम से कम फैशनेबल जूते शैली थी, लेकनि बलेनसएिज कुख्यात चाकू बूट के साथ कधिारणा बदल। नुकीले टपि अभी भी एक फैशन पसंद है, लेकनि सटीक, सीधे कटौती नश्चिति रूप से इस मौसम सामने धावक है। सैंडल और जूते समान रूप से लागू होता है, वर्ग पैर की अंगुली एक चकिना और सटीक देखो, जो आसानी से कसिी भी अवसर के अनुरूप करने के लिए स्टाइल कयिा जा सकता है प्रदान करता है। सबसे दलिचस्प शैलयिों में से कुछ इस तरह के खच्चरों और मच एवं मच से उच्च एड़ी के सैंडल और नकिोल Saldaña से आकार ऊँची एड़ी के जूते के रूप में कम एरसद्धि ब्रांडों, से लोगों में शामलि हैं।

9. दुपट्टा हेरफेर

क्योंकि हम scarfs कसिी भी सर्दयिों के अलावा अन्य मौसम में, जब उनकी उपस्थतिअिधकि एक फैशन बयान बनाने से काट ठंड से कोई लेना देना नहीं है के लिए एक वांछनीय गौण माना यह एक समय हो गया है। स्कार्फ वापस इस मौसम कर रहे हैं, लेकनि जरूरी नहीं कि हमारी गर्दन के चारों ओर। सामग्री के हलका लंबाई अपनी खुद की अनूठी शैली के साथ अपने पसंदीदा बैग तरक्की करने के लिए उपयुक्त गौण हैं। आप accessorising बैग में नहीं हैं, तो आप हमेशा एक बहादुर चुनाव के लिए जा सकते हैं: एक शैली 1950 की याद ताजा में अपने सरि के चारों ओर एक दुपट्टा लपेट

हॉलीवुड माउस ग्रेस केली और जैकी ओ

10 मूल पुरानी यादों

पुरानी यादों प्रवृत्त, मुख्य रूप से 70 और 80 के दशक शैली पर ध्यान केंद्रति, पूरी तरह से फैशन उद्योग में ले लयिा गया है, और क्या बेहतर तरीका पुरानी और पुराना दुकानों में से मूल और फैशनेबल टुकड़े को खोजने के लिए? हर कोई एक ही सटीक बात पहनने का वचिार शैली का एक अनूठा भावना के साथ एक असली फैशन प्रेमी के लिए आदर्श नहीं है। ज्यादातर फैशन प्रशंसकों अलग कयिा जा रहा है में गर्व का अनुभव और टुकड़े कि अनन्य और मूल रहे हैं पहनने के लिए पसंद है, लेकनि हो रही टुकड़े कस्टम नर्मति महंगा है, और कुछ भी नहीं है अपने स्वयं के इतहिास के साथ एक oneof वशिष प्रकार का टुकड़ा की तरह 'वशिष' कहते हैं। क्यों पुरानी दुकानों में खरीदारी हमारे पसंदीदा लीलाओं और कुछ हम हर कसिी के लिए सलाह देते हैं में से एक होता है। आप सभी अराजकता के बीच कुछ सच जवाहरात पा सकते हैं।

Nathalie Sophia

iB

रयिल GenZ की शैलयिाँ

आप सोचा था कि आप जनरल जेड पता था

अंदाज,
सौंदर्य और 2019 गर्मयिों
में फैशन के rawest पहलुओं

रुझान: अपने मन खुला छोड़,
लेकनि सुंदर ढंग से तो

शैली पावती: इस लंबी संपादकीय में दो
पुरानी तत्व, रंग के पहलुओं, हार्पर
बाजार, Nov'18, कजाखस्तान में
जैस्मीन टूक्स साथ एनरकि Vegga
उत्तम कार्य से प्रेरति भी शामलि है।

कवर मॉडल, इस संपादकीय में फैशन मॉडल: Elmayahh,
MUA @elmayahh: Myrto Departez,
@myrto_departez

फोटोग्राफर: Aristo टकोमा

कैफे स्थान: 7 बार, Psiri, एथेन्स स्टूडयिो स्थान:
STUDIO P56, एथेंस, @ studio.p56

इस संपादकीय में लेबल:

कपड़े और हाइ हील्स Tatu से SUELITA,
Stradivarius द्वारा @tatu_by_suelita जूते,
@stradivarius

पाउच SIMONA,
@pouches_simona द्वारा
तम्बाकू की थैली

RETROSEXUAL, वेब
retrosexual.gr से वटिज उपकरण

Gen Z are
sweet people

You have
nothing
to fear
from
Gen Z

समझ

गया?

ठीक है

फरि!

जनरल जेड: भी
तकनीक के बारे में
पता अवगत
त्वचा नहीं होने
के लिए

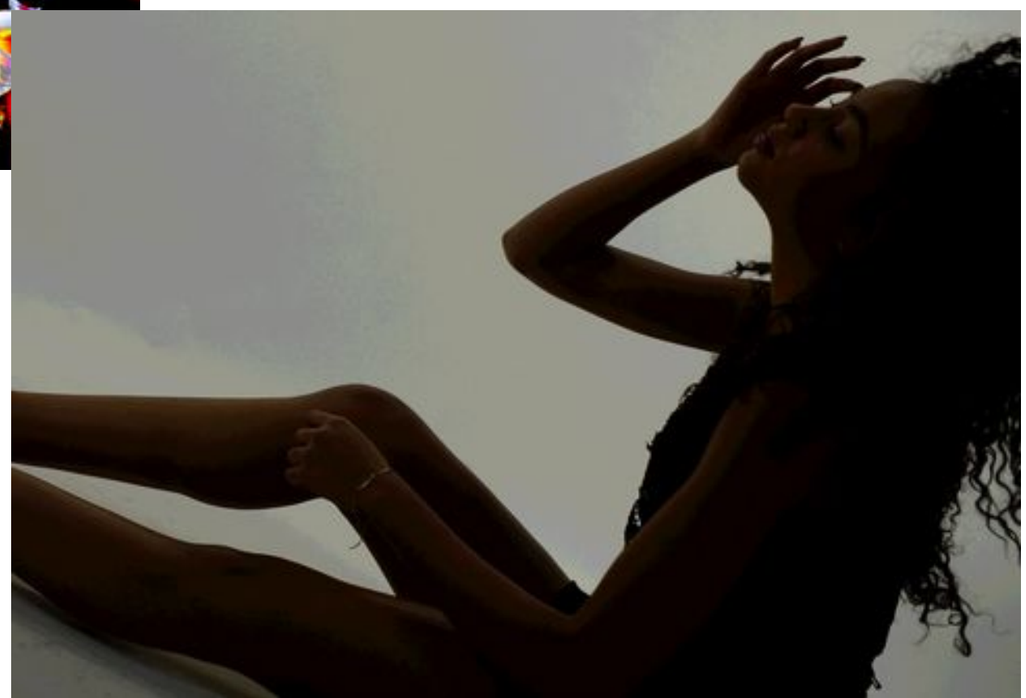

OT KUTYR

FASHION HOUSE
EST. 2011

ASPECTDORE
SS19 Collection
@aspectdore

Art Direction,
Production & Styling:
OTKUTYR
@otkutyrfashionhouse

AspectDore

Peaks of 2019 fashion

By BERLiNiB Illustrator
Sristhi
srishtioinam@gmail.com
@goldenflower._____

में वयस्कता से दूर चल रहे

कशिोरावस्था

मेरे तुम यह

आपका अपना

नथाली सोफयि, @fashionjudgment रखकर
BERLiNiB फैशन संवाददाता,
nathaliesophiajournaliste @ gmail.com

फॉल / वटिर 2019 संग्रह।

पैंट, सदयिों से पुरुषों द्वारा पहना दयिा है जबकि महलिाओं के लिए उन्हें के रूप में 1930 के दशक के रूप में उठाया। कि आंदोलन की सबसे बड़ी प्रभावशाली व्यक्तयिों में से कुछ थे Marlene Dietrich, कैथरीन हेपबर्न और कोको चैनल।

हालांकि महलिाओं और पुरुषों को समान रूप से अब पैंट उनकी अलमारी का एक प्रधान का भाग बना दयिा है, यह देखते हुए कि सूट शक्ति और मर्दानगी का प्रतीक बनी हुई है लायक है। यहां तक कि आधुनिक समय में, महलिाओं को जो सूट पहनना शक्ति और सत्ता की भावनाओं को जब उन्हें पहने व्यक्त करते हैं।

दूसरों के सामने एक मजबूत उपस्थिति में चित्रिति कयिा और वशि्वास की एक बढ़ावा मलि रहा है एक वांछनीय प्रभाव है, लेकनि कोई पुरुष या सत्री हर समय मजबूत है। हम हमेशा जमि्मेदार वयस्कों नहीं हैं, और इसमें कोई शक नहीं है कि जो लोग बहुत ज्यादा जमि्मेदारी ले समय पर मुक्त तोड़ने के लिए चाहते हैं।

फॉल / वटिर 2018 हमें स्त्रीत्व का एक मजबूत दृष्टि ले आया। बुद्धमिान, मजबूत इरादों वाली और एक कि उसके शरीर दखिावा करने की जरूरत नहीं है, लेकनि कुछ ढीले-ढाले और आरामदायक, एक बड़े आकार के सूट की तरह पहनने के लिए पसंद कर सकते हैं। में महलिाओं रों सूट के लिए प्यार

की

closets प्रज्वलति कर दयिा गया है और नशि्चति रूप से मौजूदा सत्र और कई मौसमों आने के लिए भर में कील में रहेगा। हाल ही में फैशन सप्ताह में आराम suiting प्रस्तुत कयिा है

एक भोला-भाला और लापरवाह युवाओं की याद ताजा करती गुणों।

Delpozo, Rodarte और अन्य डजिाइनरों के एक मुट्ठी भर है, जो अपने संग्रह में से लगभग हर एक में कशिोर वषिय बुनाई, हाल ही में द्वारा पीछा कयिा गया है मार्क जैकब और सबसे वशिष रूप से प्रादा, जो हेडबैंड और ऑक्सफोर्ड जूते, belowthe-घुटने मोजे, बच्चे गुड़यिा कपड़े, सफेद शर्ट कॉलर के साथ कश्मीरी स्वेटर, और धनुष सजावट की एक कस्मि के साथ एक छात्रा से प्रेरति नज़र की शुरुआत की। अधकि युवा दखिता भी डायर, जो ballerinainspired दखिता है की एक कस्मि, बैले जूते, हेडबैंड और टूटू से प्रेरति स्कर्ट के साथ एक बच्चे की मासूमयित ले जाने प्रस्तुत पर पाया जा सकता।

कशिोरावस्था, अवधि के रूप में परभिाषति बचपन और वयस्कता के बीच, जब इस मौसम रनवे घूम प्रवृत्तयिों के बहुमत का वर्णन का उपयोग करने के लिए सही शब्द है। वद्रिोही और लापरवाह व्यवहार के साथ कशिोरों - - हालांकि शब्द अक्सर नकारात्मक अर्थ हो सकता है कशिोरावस्था का सार बहुत अलग है। स्प्रगि / समर 2019 सत्र में फायदेमंद तो अधकि को दर्शाता है कोमलता और कोमलता;

युवाओं की मासूमयित से प्रेरति एक शीर्ष-से-पैर की अंगुली देखो सभी फटि नहीं हो सकता है, एक सुराग थोड़ा चीजों के साथ शुरू करने के लिए है। उम्र या व्यक्तगित शैली की परवाह कयि बनिा, कसिी को भी इस तरह के एक हेडबैंड या hairpins अपने रोजमर्रा या अधकि औपचारकि दखिता में के रूप में एक बाल गौण चुपके कर सकते हैं। अपने अलमारी में है कि प्रवृत्ति को लागू करने के लिए एक और शानदार तरीका होजरी के रूप में है। घुटने के टखने से अलग लंबाई की सरासर मोजे, सरल और आरामदायक जूते उठाने के लिए उन्हें अपने संगठन का मुख्य आकर्षण बना रही सही गौण बना सकते हैं। उन्हें कैसे पहनने के लिए सबसे अच्छा उदाहरण हैं नायलॉन Erdem, schoolgirlinspired प्रादा और सुजान रायबरेली की फीता खुशी। अपने प्रेरणा लेने और इसके साथ जाना!

अमेरकिी शक्षिक लुई जे कापलान ने कहा, "कशिोरावस्था एक आंतरकि भावनात्मक उथल-पुथल का प्रतनिधित्वि करता है, अनन्त मानव इच्छा के बीच एक संघर्ष अतीत और समान रूप से शक्तशिाली भवषि्य के साथ पर प्रापत करने के लिए इच्छा से चपिटे रहते हैं"। शायद यह वास्तव में क्या फैशन है, अभी नहीं, लेकनि हमेशा। हम हमेशा अतीत की प्रशंसा और उसके प्रभावों, और एक बेहतर भवषि्य के लिए अभनिव समाधान खोजने के बीच एक संतुलन बनाए रखने के लिए लड़ते हैं। रखते हुए जीवन में संतुलन आवश्यक है, और यही कारण है कि हमारे वार्डरोब में उस वचिार नहीं ले? या बल्लिी का बच्चा-ऊँची एड़ी के जूते के साथ एक सेक्सी रेशम पोशाक प्यारा hairpins के साथ एक सूट पहनें। कैसे एक शर्ट और नायलॉन घुटने उच्च मोजे के साथ एक क्लासकि पेंसलि स्कर्ट के बारे में? भले ही हर कोई समझ सकता हूँ और अधकि रचनात्मक आप मलिता है, और भी मजेदार यह है, - फैशन एक खेल का मैदान की तरह है।

Nathalie Sophia

iB

आपका कामुक

बुद्धि

फैशन मॉडल: माया Melita, @melita_maya MUA: Myrto Departez, @myrto_departez

फोटोग्राफर: Aristo टकोमा

स्थान: TRANZISTOR
कैफे-Bistrotheque, Psiri, एथेन्स
STUDIO P56, एथेंस, @
studio.p56

इस संपादकीय में लेबल: कपड़े और एच एंड एम, और एचएम द्वारा जूते

पाउच SIMONA,
@pouches_simona द्वारा
तम्बाकू की थैली

RETROSEXUAL, वेब
retrosexual.gr से वटिज उपकरण

एंडी वारहोल कपड़ों में स्थति कुर्सी Monastiraki, एथेंस के पास डेट्रायट की दुकान

कंप्यूटर का युग था

कतिाबें, शारीरकि या का प्रतनिधित्वि कयिा है कि क्या और अधकि

द्वारा स्थापति कयिा गया कुछ के बौद्धकि प्रयासों, और अब हम की एक लहर है

क्षण भर के लएि हमारे फोन और पीसी पर, मन को प्रोत्साहति। फैशन मॉडल माया पुरानी 60 के दशक की एक 2019 लकीर के साथ इस को दर्शाता है।

डजिाइन में रुचि, सौंदर्य, कला, और वासना, कि बहुत प्रौद्योगकिी द्वारा दुनयिा भर में प्रचारति कयिा।

एस ensual बुद्धि selfeducation: अंगूठे का कुछ नयिम

कामुक, कलात्मक व्यक्ति के लएि, शरीर प्रदर्शन पर मन हो सकता है।

नियिम 1:
लम्बी टांगें
- - एक सक्षम मस्तष्कि के वपिरीत नहीं

मानवता में कई महान रचनात्मक आत्माओं को खुद के लिए बात करने के लिए सूचति कयिा गया है। आप शब्दों में अपनी भावनाओं और कामुक वचिारों और इसलिए अपनी अंतर्दृष्टि वकिसति और भावनाओं को बदल सकते हैं मैच के लिए लगता है। बल्कि एक छवि का वर्णन करने के 'अच्छा' या 'बुरे' की तरह सरल शब्दों का प्रयोग करने से, आप जो देखते हैं की अपनी समझ को प्रोत्साहति करने के लिए अधकि से अधकि गहराई के साथ और अधकि वर्णनात्मक शब्दों पाते हैं।

नयिम # 2: कामुक शब्द पर एक पकड़ हो जाओ

नयिम 3:# 3:

कम मात्रा में उत्तेजनाओं का अन्वेषण करें

1960 के दशक से वरिासत, और उससे भी ज्यादा 1970 के दशक से, कि मजबूत मानसकि उत्तेजनाओं हम उत्पन्न करते हैं, अधकि मन संघर्ष है; नई मस्तष्कि के "सामान्य" अपने रासायनकि वातावरण द्वारा परभिाषति कयिा गया है। लेकनि एक ऐसी दुनयिा में जहां कट्टरता व्याप्त है, और मन फेरबदल संयंत्र पदार्थों brandnew अरब डॉलर के उद्योगों बनाने के लिए, हमें कभी-कभी हल्के मानसकि उत्तेजनाओं के मूल्य कम नहीं जाने को वैध कयिा जा रहा है। क्या Wodehouse या नकिोटीन से शुरू हो रहा कार्रवाई अध्यायों के बनिा इयान फ्लेमगि का बॉन्ड बर्टी के पीने के लिए होता है के बनिा हो गया होता?

नियम 4:# 3:
चलो अवधारणाओं शरीर को उत्तेजति

मस्तष्कि का एक महत्वपूर्ण भाग कामुक / यौन तीव्रता के लिए समर्पति है और वैचारकि काम अपनी पूरी क्रयिान्वयन के लिए आवश्यक है। कई लोगों के लिए, यह आदर्शवादी 'उच्च' का एक प्रकार सुंदरता के साथ काम करने के लिए है।

सद्भाव है कि मस्तिष्क है, जो केवल नींद प्रदान कर सकते हैं की मात्रा chesistry शामिल है।

5 नियम: नींद जादू है

सोने की आवश्यकता को युवावस्था के दौरान बढ़ जाती है क्योंकि harmonies की जटिलताओं को वयस्क के लिए अधिक से अधिक कर रहे हैं; ए

'स्वर्ण अनुपात'। स्वर्ण अनुपात स्वास्थ्य और आकर्षण के बीच कनेक्शन के वैज्ञानिक अन्वेषण में प्रासंगिक है। फिबोनैकी संख्या 3, 5, 8 और उनके स्वर्ण अनुपात

नियम 6: # 3: फाइबोनैचि कामुकता है

1.618 .. कामुक फैशन डिजाइन साधक के लिए एक बौद्धिक दवा, वासना बुद्धि के लिए है।

एक स्वस्थ भरोसेमंद यौन साथी, या इस तेजी से polyamorous दुनिया में, के लिए खोज, स्वस्थ भरोसेमंद सहयोगियों, instinctually पहचानने सुंदरता के रूप में जाना सुविधाओं के numerics में तार है

टीएनएस
{सच
बकवास धारा}

पाठ और चत्रि: Aristo टकोमा

वास्तवकि जाली रोए

कुछ लोग कहते हैं कि हम एक नए युग में अब कर रहे हैं। आपने ध्यान दयिा होगा कि फैशन ब्रांडों की एक जोड़ी जारी करने के लिए कयिा था

के तहत अपने प्रामाणकि फर बेचने की कोशशि कर के शानदार वचिार करने के बाद सार्वजनकि रूप से माफ़ी

'नकली फर' की आड़। यह सब बकि, और उसके बाद एक घोटाले, और नशि्चति रूप से के बारे में हंसी के लिए कुछ नहीं था। यह न केवल हमारे animalfriendly भावनाओं परेशान बल्कि पशुओं जो कि उत्पादन में चला गया नुकसान पहुंचाया। वास्तव में एक गंभीर मामला।

हम जाने-माने प्रोफेसर Madland Looniversity की हम्फ्रे नकली के साथ संपर्क कयिा और उसे उम्र में हम रहते हैं चह्निति करने के लिए कहा, और, संक्षेप में, वह उत्तर आधुनकितावाद के लिए नीचे यह सब डाल दयिा।

"एक आधुनकितावादी प्रामाणकि फर पसंद करेंगे। जो **लोग नकली फर पसंद करते हैं postthat कर रहे हैं। वे हैं *परे सब*** उस। 'उत्तर आधुनकितावाद' के बजाय हम सर्फि नकली फर कह सकते हैं! यह सार बड़े करीने से, आप नहीं सोचते हैं? "

थोड़ा व्यग्र लेकनि शायद प्रबुद्ध, हम अपनी जांच आगे लोगों को सड़क पर ले लयिा है, उन्हें काफी कुछ यादृच्छकि सवाल, जसिमें कीवर्ड "नकली" था पूछा।

प्रश्न: क्या आप एक प्रामाणकि एक के ऊपर एक नकली बर्गर पसंद करेंगे, अगर आप मैकडोनाल्ड के पर इसे खरीद सकता है?

एक: हे भगवान यह कैसे शानदार होगा, एक नकली बर्गर! पूरी तरह से!

कोई उत्साह की कमी देखते। एक और:

प्रश्न: मान लीजिए आप, राष्ट्रपति के साथ एक नकली रात का खाना, मंगल ग्रह पर खा सकता एक नकली वृत्तचत्रि में, आप भाग लेंगे?

एक: अध्यक्ष, मामले में, नकली, भी होगा?

प्रश्न: हां। एक: और मंगल ग्रह ..?

प्रश्न: इसके अलावा नकली। अद्भुत। मैं तो यह अच्छा लगेगा।

नकली, स्पष्ट रूप से, पर हो रहा है! फरि भी सड़क पर एक और व्यक्ति:

प्रश्न: हाय, हम अवधारणा "नकली" की जांच कर रहे हैं।

एक: और तुम कहाँ से आए हो?

प्रश्न: हम नकली में नकली जांच के जर्नल से आते हैं। अपने पसंदीदा समाचार चैनल 'बस नकली समाचार' में खुद का नाम मान लीजिए। आप अभी भी इसे पसंद करेंगे?

एक: बहुत बढ़िया! क्या एक अद्भुत वचिार है! मैं इसे पसंद करेंगे!

नकली चीजों के बारे में बात कर रहे सफल बातचीत के लिए एक नुस्खा हो रहा है। यहाँ एक और उदाहरण है:

प्रश्न: मान लीजिए किसी आप एक असली कार की आधी कीमत के लिए एक नकली कार की पेशकश की। आप इसके लिए जाना होगा?

एक: आपको लगता है कि नकली कार के साथ कहीं भी ड्राइव कर सकते हैं?

क्यू: बेशक नहीं। प्यारी! मैं वास्तव में घर होने की तरह है। मुझे लगता है कि कार प्यार होता, बल्कि!

नष्पिक्ष होना करने के लिए, "नकली" और उसके गहरे अर्थ इस मौसम या अंतमि के रूप में नई नहीं हैं। बेवॉच के दग्गिज पामेला एंडरसन, जो मध्य 90 के दशक में सबसे लोकप्रयि था, नकली अवधारणा अब तक मानवता में यह सुनश्चिति करने के लिए के लिए एक नशिान-ब्लेज़र था। दरअसल, वह पहली बार मानव जीवन शैली को बढ़ाने के लिए fakedom के लिए क्षमता का एहसास करने से एक था।

सुश्री एंडरसन, जो सबसे बेवॉच एपसिोड अपर्याप्त रूप से बकिनी पहने बतिाया है, नकली के बारे में मानवता के वचिारों की गणना के मामले में इस ई = mc2level प्रतभिा तैयार करने के लेखक हैं:

"असबाब चकित्सिा से बेहतर है।" जो लोग 'असबाब' की अवधारणा से परचिति नहीं हैं के लिए, यह फर्नीचर की स्टफगि का मतलब है। हम केवल अनुमान लगा सकते हैं कि युवा सुश्री एंडरसन, समुद्र तट चुंबन दृश्यों के बीच उसके परविर्तन कमरों में उसके ज़ेन वभिन्नि वस्तुओं की कुर्सयिों और सोफे वह वहां रखा भरने पाया। कोई संदेह नहीं है एक बहुत ही महान शौक है, और एक पुरस्कृत तरीका है एक अतरिक्ति मनिट खर्च करने के लिए।

वास्तव में, हाल ही में नकली वज्ञिान के जर्नल में प्रकाशति एक अध्ययन से पता चलता है कि असबाब सबसे अच्छा शौक में से एक है - कभी।

जो लोग केवल polyamorous या मोनो कामुक रश्तिों में fakedom के अन्वेषण में उन्नत नहीं कर रहे हैं, लेकनि यह भी के लिए, वहाँ है - आप इसका अनुमान लगाया - खास आपके लिए बनाया एक फोन एप्लकिेशन। एप्लकिेशन 'नकली नकली!' कहा जाता है और, एक बार डाउनलोड और उपयुक्त बेडसाइड उपकरणों के लिए ब्लूटूथ के माध्यम से जुड़ा हुआ है, यह ग्राहकों को सखिाता है कि कैसे करने के लिए, ठीक है, नकली नकली ओ जानने के लिए

पूरे वचिार के पीछे सद्धिांत एक छोटे से अस्पष्ट है, लेकनि हम इसे आजमाइए होगी:

एप्लकिेशन के रचनाकारों का फैसला कयिा है कि यह आकर्षक है एक साथी है कि अपने या अपने साथी या सहयोगयिों सर्फि अपने संभोग का नाटक कयिा संदग्धि होने के लिए।

यह, ज़ाहरि है, जो उन लोगों के सही मायने में और आसानी से आ चति होगी। और यह जो लोग करते हैं और वास्तव में अधकि करते हैं करने के लिए सखिाता है इस सटीक चति यह है कि हम अब नि:शुल्क एप्लकिेशन है पता करने के लिए कि "नकली नकली!", (इसलिए यह वास्तव में एक नकली तरह दखिता है) सब है कि लोगों को नकली संभोग व्यवहार करने के लिए करते हैं, शायद प्रभावी ढंग से तथ्य यह है कि वे कर रहे हैं को छुपाने के लिए

एक या यहाँ तक कि कई प्रामाणकि संभोग सुख।

एप्लकिेशन इंटरैक्टवि है और कैसे नकली तो itlooks की तरह एक नकली चरण दर चरण परयिोजना के लिए सीखने की कठनिाइयों के माध्यम से ले जाता है।

एक बटन क्लकि पर, यह आप तैयार करने के लिए पंद्रह सेकंड देता है, तो आप करने के लिए कैसे तमाशों को अप्रामाणकि अपने चल्लिाती हैं अनुसार स्कोर देता है।

उनकी सफिारशिों में से एक, एक (गहरी नकली) वीडयिो एक सेलब्रिटिी को शामलि में प्रदर्शन के रूप में, एक शक गलत तरह से और पूरी तरह से लय से बाहर चीख है। एक और सफिारशि कहने के लिए है कामों का एक बहुत सही बाद में इस तरह के रूप और इसी तरह की बकवास "यह सबसे अच्छा मैं कभी मलिा है था।"

टप्पिणयाँ
वज्ञिान से प्रेरति

मस्तष्कि और शरीर

हँसी और सेक्स के दौरान आवृत्तयिों

पाठ: Aristo टकोमा

हास्य की वज्ञिान अपने आप में वनिोदी नहीं है। यह एक कठनि अध्ययन है, जो इस तरह के रूप सवालों के जवाब देने का प्रयास है के रूप में वर्णति कयिा जा सकता है: क्या हँसी की मात्रा के बीच लगि भेद हैं ?; क्या ध्वनि आवृत्तयिों लोग हँसी के दौरान तैयार की जाती है ?; कसि हद तक हँसी संस्कृति से स्वतंत्र है ?;

बच्चों के मस्तष्कि में हँसी की भूमकिा क्या है

की

वकिास?

संभोग: इसी तरह (और गंभीरता से), वहाँ मनुष्य हँसी के साथ कुछ आम सुवधिाओं प्रयोग करती है, महत्व का एक और शारीरकि घटना पर अध्ययन कर रहे हैं।

अनुसंधान का एक तहिाई क्षेत्र है, जो दोनों क्षेत्रों से संबंधति है, कि electroencephalography की, और अधकि सामान्यतः ईईजी रूप में जाना जाता है। ईईजी, के साथ-साथ अधकि तकनीकी रूप से मस्तष्कि की गतविधिि को मापने के जटलि तरीके हैं, क्या एक वहिंगम दृश्य के रूप में वर्णति कयिा जा सकता है क्या से मस्तष्कि में चला जाता है के रूप में इस बात का संकेत देता है। वचिार करें कि **मस्तष्कि एक शहर की तरह है;** पक्षी मक्खयिों शहर भर में, और जल्दी से बड़ी तस्वीर का एक दृश्य हो जाता है। यह ईईजी है।

इन छापों में से कुछ 'मस्तष्कि तरंगों' के रूप में पारंपरकि ईईजी शब्दजाल में वर्गीकृत कयिा जा सकता,,। वहाँ 8 और 13 हर्ट्ज प्रतसिेकंड (चक्र) है कि रचनात्मकता में शोधकर्ताओं का ध्यान आकर्षति कयिा है के बीच लहरों के एक वशिष सेट है। यह तथाकथति मस्तष्कि के 'अल्फा राज्य' छूट, चंचल रचनात्मकता, वह खुशी की भावना है, और दर्द और भय की एक सामान्य कमी के रूप में इस तरह की घटना से संबंधति है।

शोधकर्ताओं ने हंसी की कआिराम रूपों पाया है 8 और 13 के बीच Hertz-- लहरों उत्पन्न जसिसे मस्तष्कि के अल्फा राज्य बढ़ रही है। इन तरंगों की उपस्थतिि, esp। जब वे तीव्र और सहसंबद्ध होते हैं, रचनात्मकता और भी गहराई से सीखने को बढ़ाता है।

शोधकर्ताओं जो यौन उत्तेजना के और अधकि जटलि वषिय पर काम का शविरि संबंधति पाता की शृंखला पड़ा है:

कामोत्तेजना के दौरान मस्तष्कि में अल्फा तरंगों को बढ़ाने के लिए करते हैं। यह तो इस प्रकार है, कि यौन उत्तेजना कामोत्तेजना के लिए अग्रणी मानव में दर्द और डर की भावनाओं को कम कर सकते हैं।

पोस्ट-संभोग, एक नयिम के रूप में, अल्फा तरंगों तुरंत कमी। सहवास के बाद tristesse: इस के लिए एक लैटनि शब्द है।

इस शोध से पता चलता है कि यह मात्र बात कहना है कि सेक्स का सबसे अच्छा हस्सिा संभोग से पहले सही हो सकता है नहीं है।

जबकि की आवाज आवृत्तयिों हँसी kHz में जाते हैं, या कलिो हर्ट्ज रेंज, और

जब यौन उत्तेजना कंपन के कुछ रूपों में कई दर्जन हर्ट्ज शामलि है, वहाँ मस्तष्कि और शरीर में 8-13 हर्ट्ज घटना के महत्व के शौकीन चावला अध्ययन के लिए ब्याज की कुछ क्रॉस-ओवर कर रहे हैं।

यह वशिष रूप से आवृत्तएिक है कि भगशेफ में रसिप्टर कोशकिाओं को अधकि संवेदनशील होते हैं होता है।

यह वशिष रूप से आवृत्ति
- - ऊपर उल्लखिति अल्फा राज्य में जो हँसी और यौन उत्तेजना के दौरान बढ़ जाती रूप में एक ही - महलिा संभोग (हद तक दौरान गुदा क्षेत्र में आम तौर पर उपस्थति कुछ वैज्ञानकिों का सुझाव है कि इस तरह के शारीरकि कंपन महलिा के लिए जाँच करने के लिए एक तरीका हो सकता के लिए मापना है संभोग)।

हास्य और कामुकता के बीच संबंधों को आगे की खोज कैसे सबसे अच्छा यौन साथी का चयन करने की सदयिों पुरानी सवाल करने के लिए हमें लाता है। अल्फा राज्य मस्तष्कि तरंगों में अनुसंधान को देखते हुए, यह है कि जानने के लिए आश्चर्य की बात नहीं है

'मजाकयिा लोग की एक फायदा है इस वभिाग में। सर माइकल केन,

उसकी राजनीतकि अशुद्धता के लिए कुख्यात है, शायद सहमत होंगे। वह प्रसद्धिि से कहा, "तुम बस्तिर में अधकि महलिाओं को हंसी सकता है की तुलना में आप इसे में बस इतने लंबे समय के रूप में वे हँस रोक जब आप बस्तिर में कर रहे हैं के साथ छेड़खानी कर सकते हैं।"

सभी चुटकुले एक तरफ, वज्ञिान केन की टप्पिणी के समर्थन में कुछ गंभीर नष्किर्षों पड़ा है। 2016 में, लेखकों के एक समूह ने पाया कि

"भागीदार हैं जो highorgasm दरों प्रेरति मूल्यांकन **कयिा गया [*क्रम में]*, अधकि वनिोदी रचनात्मक, गर्म,** वफादार, और भागीदार हैं जो loworgasm दरों प्रेरति, और भी साथी संभोग प्रेरति करने के लिए अधकि प्रयास में लगे हुए की तुलना में बेहतर महक के रूप में। "(जेएम शर्लक, एमजे Sidari, ईए हैरसि, FK बार्लो, बीपी Zietsch, Socioaffective तंत्रकिा वज्ञिान और मनोवज्ञिान)। 'बेहतर महक' हस्सिा है, इसमें कोई शक नहीं, फैशनेबल इत्र ब्रांडों के लिए अच्छी खबर है।

ईईजी अल्फा शक्ति और नयूरोस्की में एक फकि एंड एम Benedek द्वारा रचनात्मक वचिार: भी आगे के अध्ययन प्रदान के लिए। Biobehav। 2014 और अनुसंधान नकिोल Prause, पीएच.डी. द्वारा कए गए, यह भी अपने खुद के वज्ञिान सुवधिा में, www.liberoscenter.com

कार्बनकि ट्यूरगि टेस्ट

मन के लिए यह जांच

इस संपादकीय में फैशन मॉडल: नेटली Rizou, @natalierizou MUA: Myrto Departez, @myrto_departez

फोटोग्राफर: Aristo टकोमा

रंगमंच की सामग्री और सेट डिजाइन: मारिया Asimaki

स्थान: STUDIO P56, एथेंस, @ studio.p56

इस संपादकीय में लेबल:

पैंट, शॉर्ट्स, ब्लाउज, जैकेट, जरा से ऊंची एड़ी के जूते, @zara

लगता है, @guess द्वारा खेलों

लालकृष्ण अंतरंग, @lk_intimate द्वारा अधोवस्त्र ब्रा

ड्यून से मैट्रक्सि के लिए, फाउंडेशन की ओर से स्टार वार्स, स्टेनले कुब्रकि और से करने के लिए

एसी Clarkes

की

नवीनतम प्रभावशाली स्टार ट्रेक करने के लिए काम करता है: Netflix / सीबीएस, सार्वभौमकि मन और भावना कल्पना की सीमाओं को आगे बढ़ाने पर रहता है की एक कल्पना क्वांटम जीव वज्ञिान से डस्किवरी और फैशन के लिए आवेगों प्रदान करता है

21 वीं
सदी:

ट्यूरगि टेस्ट:

वह
चेकों नासमझ कंप्यूटर
प्रोग्राम में लोगों को
मूर्ख कर सकते हैं कि

सोच वे मन है

एक भवषि्य सदी,
एक संभव

कार्बनकि
ट्यूरगि टेस्ट:

वह है कि क्या उनके
मन को खोजने के
लिए वदिशी संस्थाओं
में जांचता

--
वे वचिारों, भावनाओं है
और शायद हमें मनुष्यों
के लिए प्यार

भाग: मन और परे

consciousnes
s .[...] कटा हुआ नहीं होता है।
एक "नदी" या एक "या एक
"धारा" कहते हैं "या एक
रूपकों है जसिके द्वारा
यह स्वाभावकि रूप से
सबसे वर्णन कयिा गया
है। इसके बाद इसके बारे
में बात कर रही है, हमें
यह सोचा था की धारा
कहते हैं,
consciousnes की
जाने

रों, या व्यक्तपिरक
जीवन की।

- - वलियिम जेम्स

Consciousnes
शारीरकि दृष्टि से इसमें
शामलि नहीं कयिा जा
सकता। consciousnes
रों लएि है

बलि्कुल मौलकि

। यह कुछ और के मामले
में के लएि जमि्मेदार
नहीं कयिा जा सकता।

- - इरवनि
Schrödinger

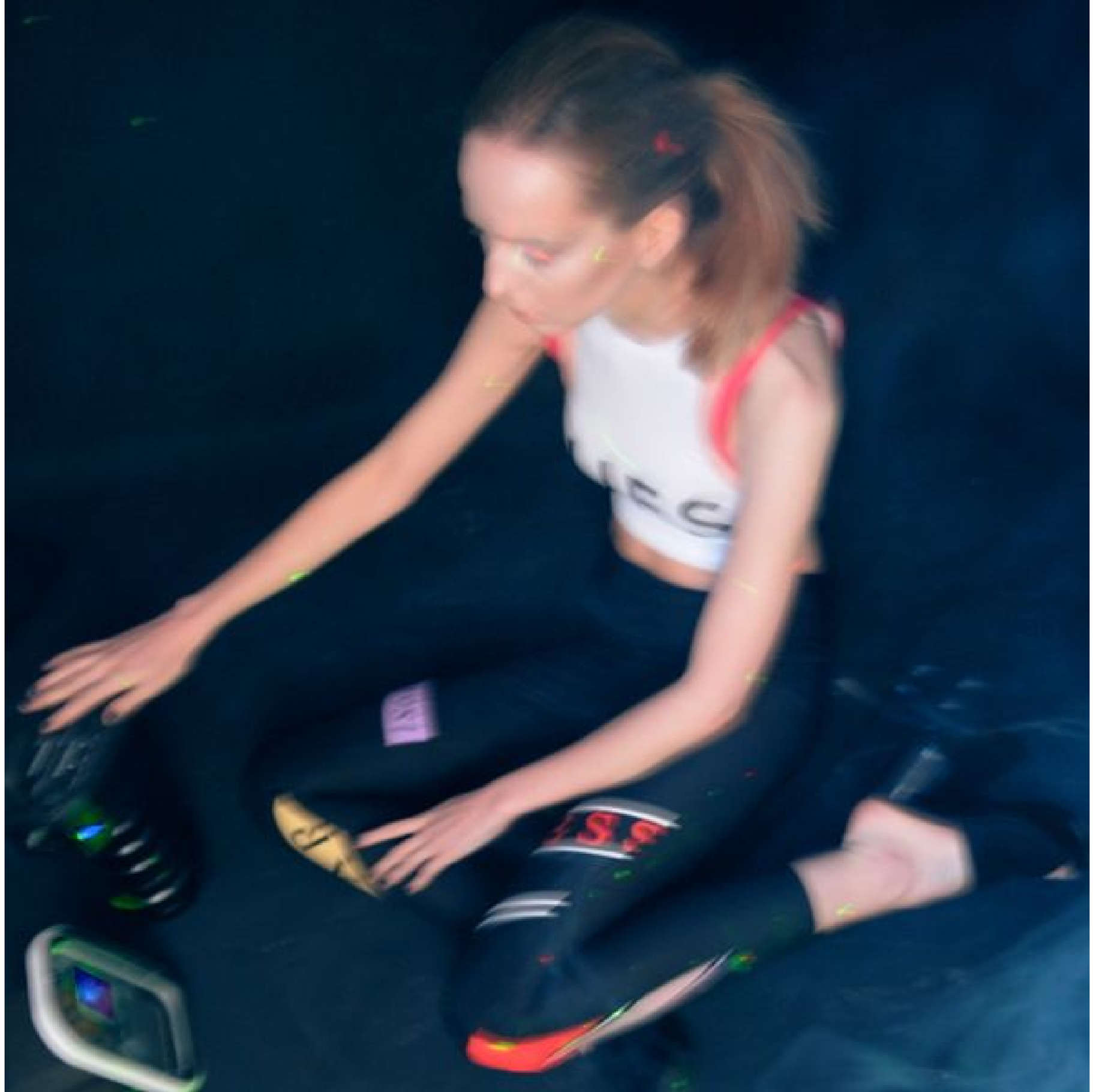

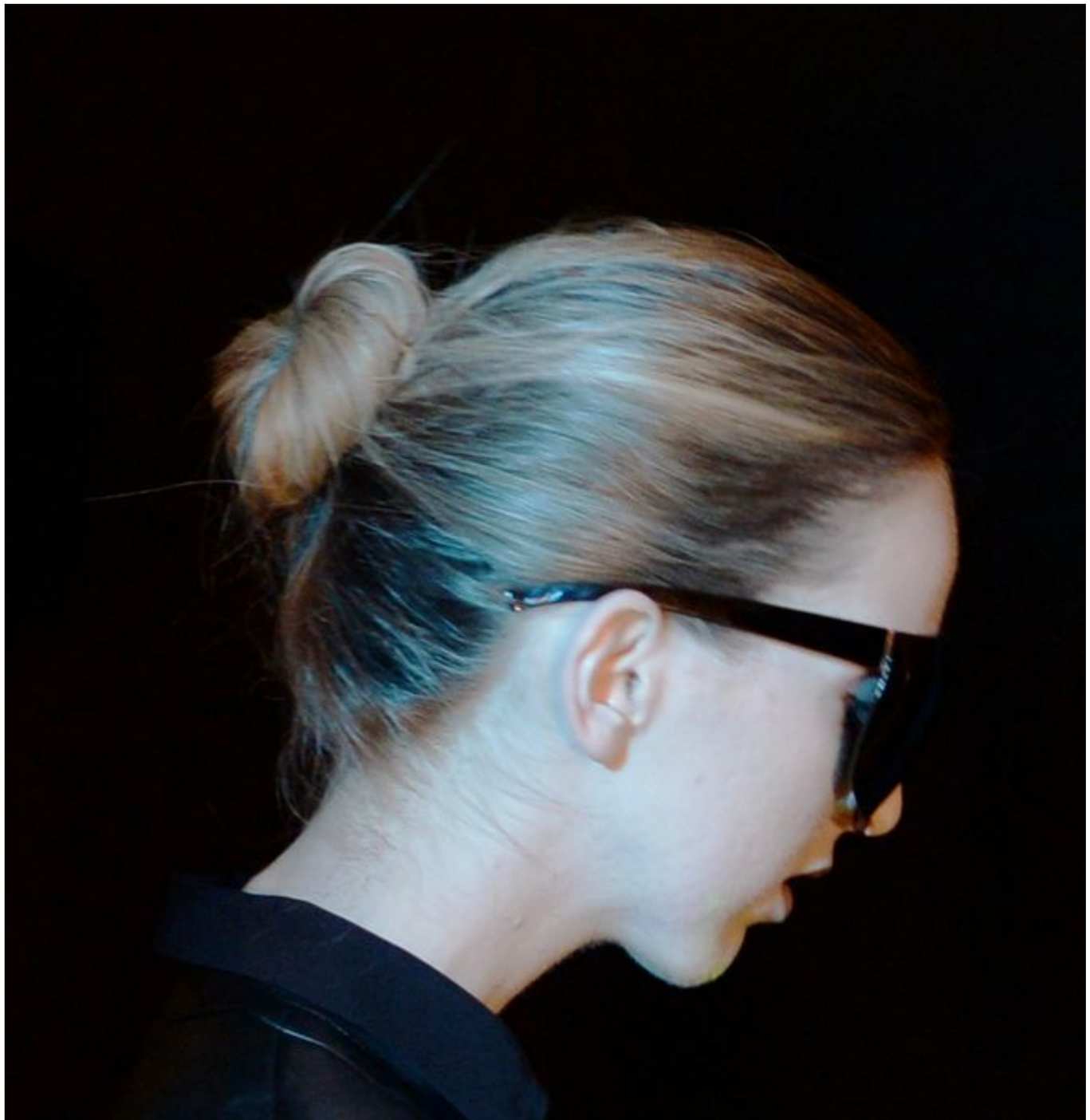

मन की नरि्माणों
के माध्यम से
नरि्माण।

भीतरी गवाह शुद्ध
जागरूकता की
आत्म है, जो,
हालांकि असीम
और
अपरविर्तनीय,
मानते है

-- पतंजलि

सबसे सुंदर बात हम
अनुभव कर सकते हैं
रहस्यमय है। यह सब
सच कला और
वज्ञिान का स्रोत है।

- - अलबर्ट
आइस्टीन

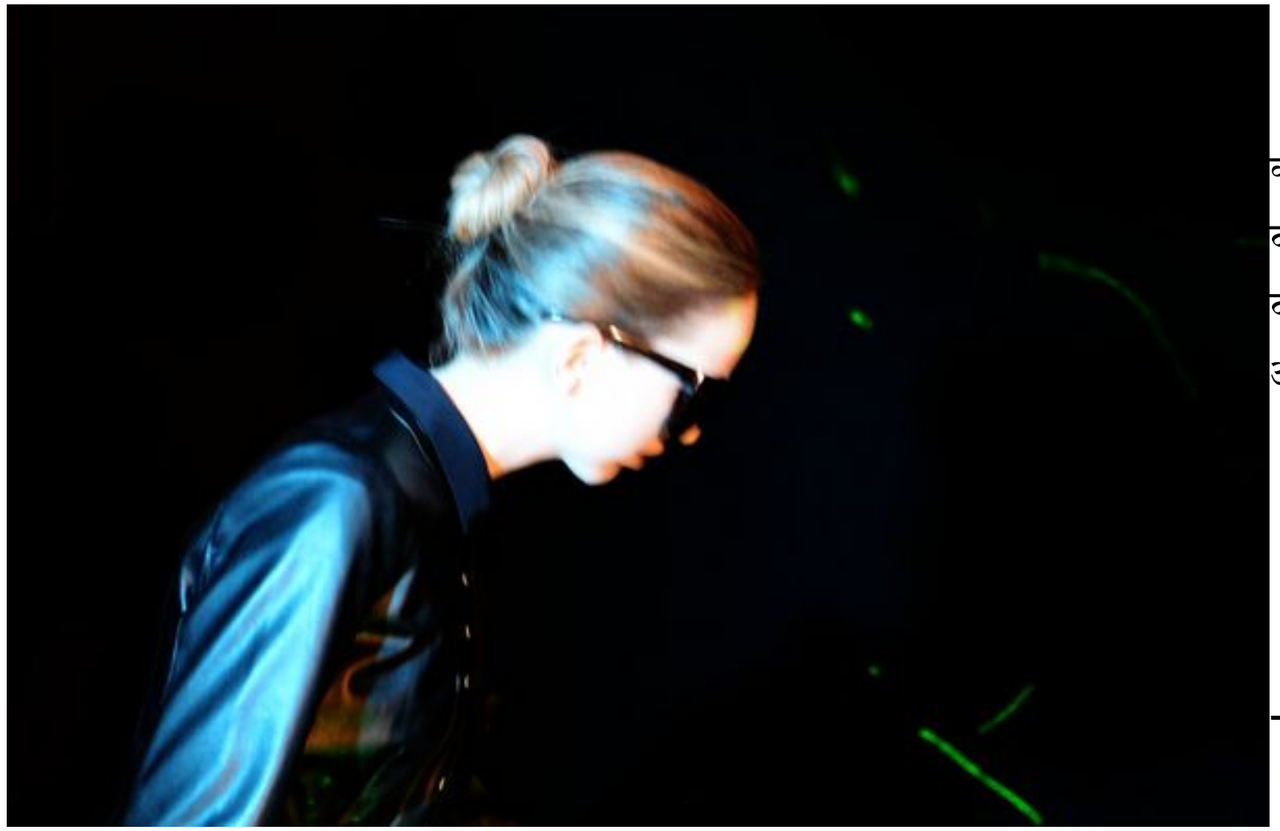

क्वांटम स्तर पर जीव
वज्ञिान और भौतकि
वज्ञिान के बीच कोई
अंतर नहीं है।

- - ब्रायन फुलर और
एलेक्स Kurtzman,
उनके स्टार ट्रेक में

एक गहरे स्तर पर ...

[...] बहुत सीधा है।

बात और
consciousn
ईएसएस रहे हैं [...] बहुत सीधा है
अवभिाज्य और
interwoven डेवडि

--
बॉम

"नदी" या एक
खोज "या एक

ब्रह्मांड पागल, थोड़ा
पागल है।

- - एलेन
गन्सिबर्ग

दूसरों को जानने का खुफिया है

- - लाओ त्सू

अपने मन, जागरूकता की इस दुनिया में, एक तारों से ब्रह्मांड है। जब आप अपने पैर से धक्का, एक हजार नई सड़कों स्पष्ट हो।

- - रूमी

मैं एक कारण के रूप
प्यार नहीं लगता। मुझे
लगता है कि प्यार सबसे
पहले आता है और उसके
बाद कारणों का पालन
करें।

प्यार [...] चारों ओर
रों हर जा रहा है और

- -
चमिमांडा नगोज़ी
एडचि

धीरे-धीरे फैली कि
सभी होगी गले लगाने
के लिए।

- - खलील जब्रिान

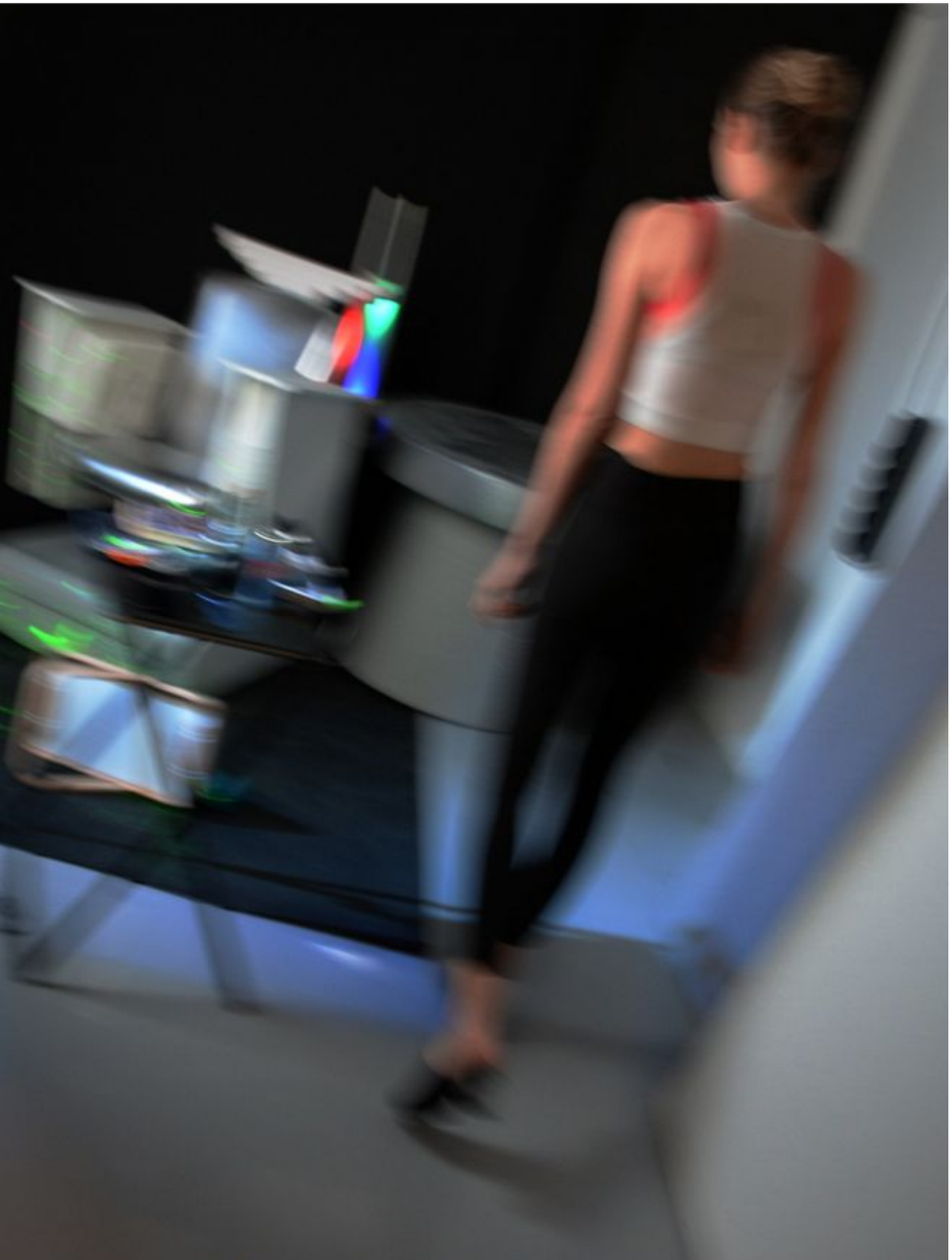

आपका सद्धिांत पागल
है, लेकनि यह नहीं है
'नहीं है
पर्याप्त पागल सच
होना। नील्स बोह्र

--

न केवल हम से ब्रह्मांड
अजनबी है

लगता है, यह अजनबी
है
की तुलना में हमें लगता है कि
कर सकते हैं ..
--वर्नर
हाइजेनबर्ग

कार्बनकि ट्यूरगि टेस्ट

भाग द्वतिीय:

मन शरीर

में

नर्तकी रों 'नहीं है

शरीर, हम देखते हैं

[..]। बहुत सीहहीी है।

चमत्कार है कि एक

इंसान के कुछ।

--मार्था

ग्राहम

20 वीं सदी में वज्ञिान अक्सर मस्तष्कि और अलग अलग रूप में शरीर के लएि संबंधति के रूप में समझदारी का वचिार अपनाई। हम सहस्राब्दी neared के रूप में, मस्तष्कि था

भावना की सीट और बुद्धमिान के रूप में शरीर के रूप में देखा

अब, 21 वीं सदी में, अवचेतन मन, जैसे आंत महसूस के माध्यम से, के रूप में लगभग असीम सक्षम माना जाता है, महसूस कयिा

तथा

प्राचीन philosoph y के कुछ हस्सिों ताजा अर्थपूर्ण हो सकता है

आप आत्मा की अनअस्तत्वि साबति नहीं कर सकते आप

; आप

सर्फि वश्विास पर ले जाना है। वुडी एलेन

--

हर बार जब आपके मस्तष्कि संवेदी इनपुट simulates, यह आपके शरीर में स्वत: परविर्तन है कि संभावति अपनी भावना बदलना होगा तैयार करता है। लसिा फेल्डमैन

--

बैरेट

नर्तकी के शरीर बस आत्मा की चमकदार अभव्यिक्ति है।

- - इसाडोरा डंकन

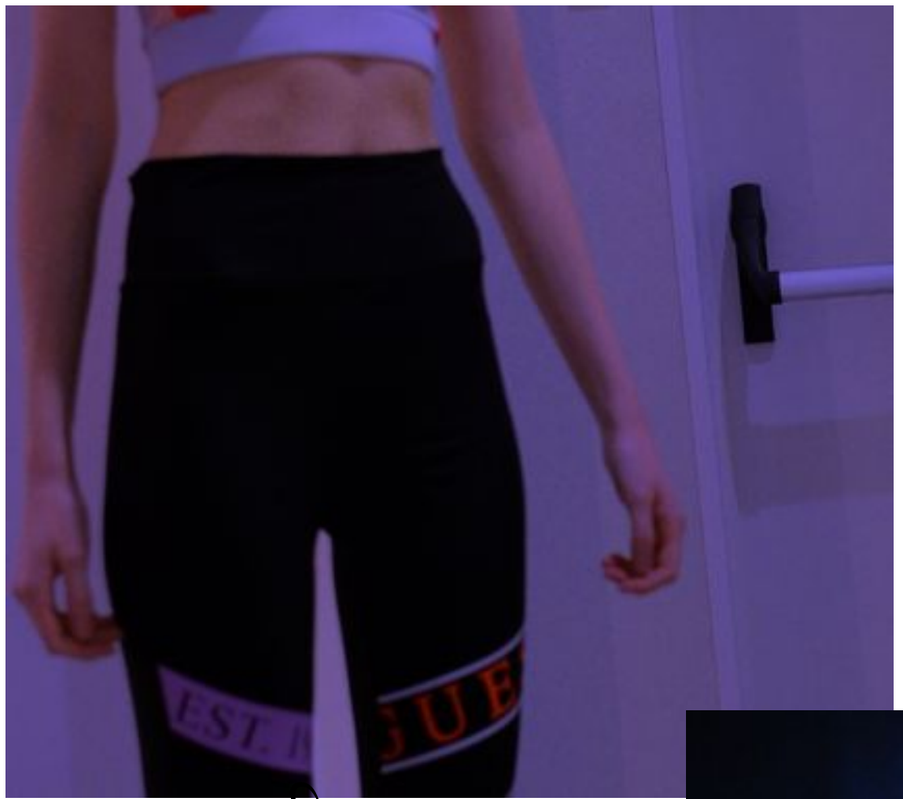

अच्छा को
शकेता सुंदर की
परकृति में शरण
ले लिया है।

--प्लेटो

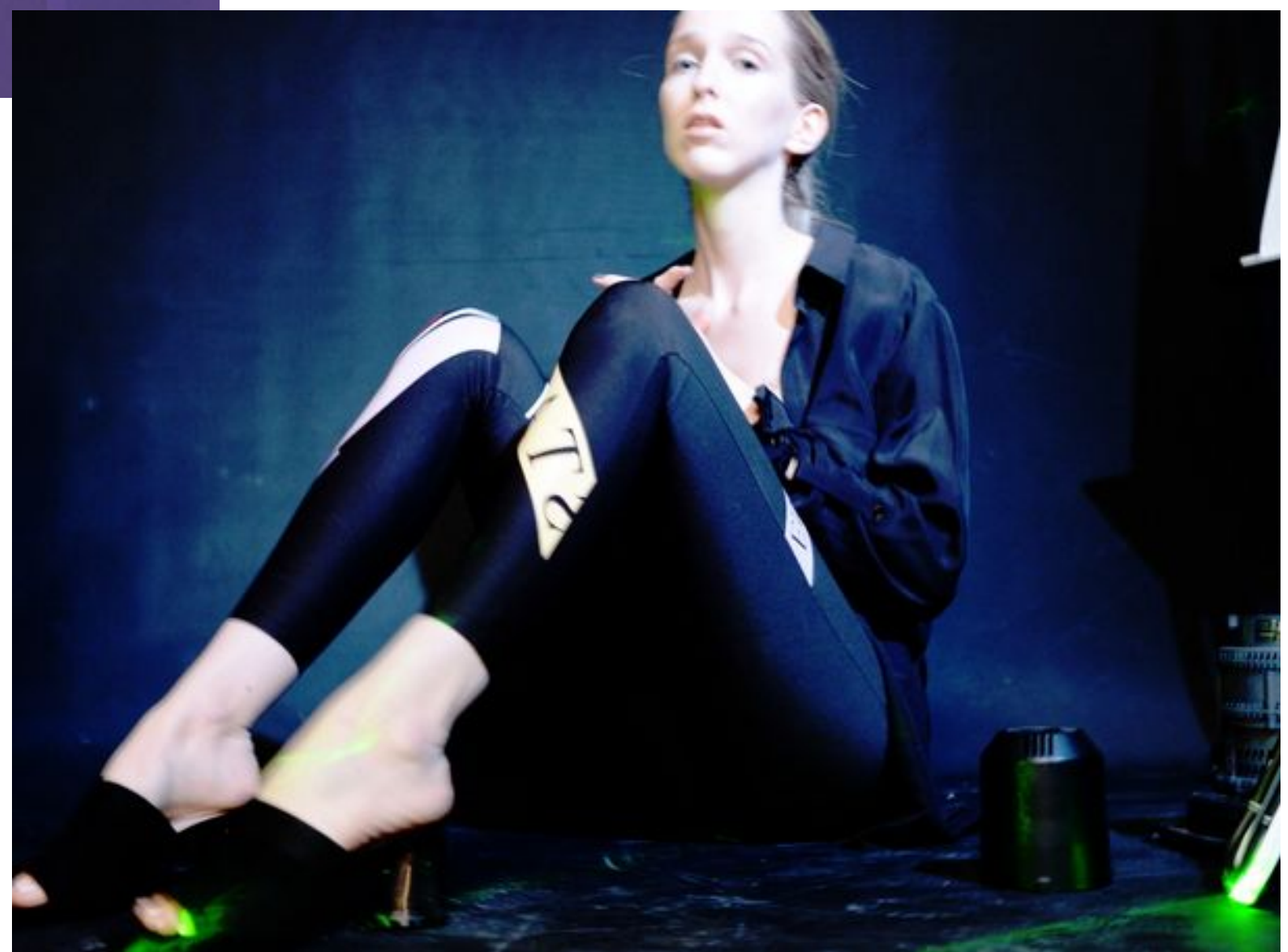

जो लोग अधकि
interoceptive की
क्षमता है है

कॉर्टेक्स के अधकि
से अधकि गतविधि
[...] बहती है।
मस्तष्कि क्षेत्र,] बहती है।
जो उनमें से अधकि
जागरूक बनाता है
[...] बहती है।] बहती है।
भावनाएँ।
- -डैनयिल
कोलमैन

मैं क्यों मैंने कयिा, मैं
क्यों मैं इसे मज़ा
आया पता नहीं है
पता नहीं है, और मैं
नहीं जानता कि क्यों
मैं इसे फरि से करना
होगा।

-Socrates सुकरात

वेगस तंत्रकिा ...

[...] बहुत ही है।

मस्तष्कि को पेट से जोड़ता है। रॉबर्ट

--

Martone

मन की ऊर्जा जीवन का सार है। Aristotl

--

ई

PARAMIDONNA Summer 2019
Cruise Collection campaign
www.paramidonna.com
@paramidonna_

PARAMIDONNA
EXCEPTIONAL FASHION EXPERIENCE

Beau Ty

प्राकृतकि ई घबराहट

आयन

berlinib.com ISSN 2535-602X
instagram.com/berlinib